

T.C.  
BAHÇELİEVLER KAYMAKAMLIĞI  
İLÇE MİLLİ EĞİTİM MÜDÜRLÜĞÜ



# ORTAOKUL VELİ REHBERİ

*“Gönül bağı kuralım, doğru bilgiye ulaşalım.”*

İSTANBUL - 2018

T.C.  
BAHÇELİEVLER KAYMAKAMLIĞI  
İLÇE MİLLİ EĞİTİM MÜDÜRLÜĞÜ



ORTAOKUL  
VELİ  
REHBERİ

*“Gönül bağı kuralım, doğru bilgiye ulaşalım”*

***Bahçelievler İlçe Milli Eğitim Müdürlüğü***

***Adına Sahibi***

Emin ÇIKRIKÇI

***İlçe Milli Eğitim Müdürü***

***İlçe Milli Eğitim Müdürlüğü***

Eğitim-Kültür Yayınları: 3

***Ortaokul Veli Rehberi***

1. Baskı

İstanbul, Temmuz 2018

**Hazırlayan:** Ercan Akkan, Nurca Kaplan, Aslı Sucu

**Grafik Tasarım:** Nazlı Ortan ÖZGÜR

**Baskı:** Okulların Sesi Gazetesi

Tel: 0542 685 92 81 - 0212 493 24 67 - 68

Şirinevler Mah. Barbaros Cad. Hükümet Konağı Kaymakamlık Kat 4

Bahçelievler / İSTANBUL

Telefon: 0212 442 25 41 - 0212 442 25 42 Faks: 0212 442 28 58

**ISBN:** 978-605-68809-3-3

**Bu kitapçığındaki bütün bilgiler kısmen de olsa Bahçelievler İlçe Milli Eğitim Müdürlüğü'nün izni olmadan alınıp yayımlanamaz, çoğaltılamaz ve basılamaz.**

**Bu kitapçığın her hakkı saklıdır ve Bahçelievler İlçe Milli Eğitim Müdürlüğüne aittir.**



*Sevgili Velilerimiz,*

*Çocuklarımız bizler için dünyanın en değerli varlığıdır. Onlar, her şeyin en güzeline layıktır ve onlar için ne yapsak azdır. Çocuklarımızın yetiştirilmesi sürecinde biz eğitimcilerin en önemli ve en etkili destekçisi sizlersiniz.*

*Bahçelievler Milli Eğitim Müdürlüğü tarafından hazırlanan bu kitapçıkta, çocuğunuzun eğitim hayatı boyunca karşılaşacağınız soruları ve aradığımız cevapları bulacaksınız. Milli Eğitim Bakanlığının eğitim uygulamaları ile ilgili ihtiyaç duyabileceğiniz en doğru ve güncel bilgileri kısa ve öz bir şekilde sizlere sunmaya çalıştık.*

*“Gönül bağı kuralım, doğru bilgiye ulaşalım” projesi kapsamında sizlerden bizlere yöneltilen tüm soruların cevapları bu kitapçıkta bir araya getirilmiştir. Bu çalışmada Milli Eğitim Müdürlüğü olarak, sizlerle birlikte eğitimde ortak bir dil oluşturmaya çalıştık. Bu yolla; kalite, motivasyon, etkileşim ve verimliliği arttırmayı gaye edindik.*

*Ülkemizin ve çocuklarımızın geleceğini inşa sürecinde, bizlere ve eğitim camiasına sunduğunuz katkı ve destekler için teşekkür eder, sevgi ve saygılarımı sunarım.*

**Emin ÇIKRIKÇI**  
Milli Eğitim Müdürü





## ORTAOKUL VELİ REHBERİ

### 1) Ortaokul ve imam-hatip ortaokuluna kayıt nasıl yapılır?

İlkokul öğrenimini tamamlayan ve kayıtların yapıldığı eylül ayı sonu itibarıyla zorunlu öğrenim çağı dışına çıkmamış öğrencilerin kayıtları e-Okul sistemi üzerinden ortaokula yapılır.

İmam-hatip ortaokuluna kayıtlar velinin başvurusu üzerine ilgili okul yönetimince yapılır.

Özel okul öncesi ve özel ilköğretim kurumlarına kaydı yapılan çocukların nakli, ilgili özel öğretim kurumunca e-Okul sistemi üzerinden alınır.

### 2) Ortaokuldan imam-hatip ortaokuluna geçmek isteyen öğrencilerin nakli hangi şartlarda yapılır?

İmam-hatip ortaokulu müdürlüğünce ortaokulda zorunlu dersler arasında olmayıp imam-hatip ortaokulunda zorunlu okutulan derslerden eylül ayı içerisinde yapılacak sınavda başarılı olmaları hâlinde yapılır.

### 3) Ortaokul kayıtlarında adrese uyma zorunluluğu var mıdır?

Evet vardır. Öğrencinin kaydı e-Okul üzerinden evine en yakın okula yapılır.



**4) İmam-hatip ortaokullarına kayıta adrese uyma zorunluluğu var mıdır?**

Hayır yoktur.

**5) Nakiller ne zaman yapılır?**

Nakiller ders yılı başında başlar ve ders yılı sonuna 15 iş günü kalıncaya kadar devam eder. Ancak doğal afet, sağlık ve ailenin adres değişikliği gibi nedenlerde bu süre aranmaz.

**6) Şehit, harp malûlü ve muharip gazi çocukları ile özel eğitime ihtiyacı olan çocukların nakilleri nasıl gerçekleşir?**

Durumlarını belgelendirmeleri şartıyla adres zorunluluğuna bakılmaksızın istedikleri okula yapılır.

**7) Okul çalışanlarının nakilleri görev yaptıkları okula yapılır mı?**

İstemeleri hâlinde görev yaptıkları okula yapılır.





**8) Kardeş nakillerinde özel durum uygulanır mı?**

Yeni okul açılması veya kayıt alanının değiştirilmesi sebebiyle farklı okullara devam etmek zorunda kalan kardeşlerin nakilleri, velinin isteği doğrultusunda kardeşlerden birinin okuluna yapılır.



**9) Adres dışı, isteğe bağlı herhangi bir okula nakil yapılabilir mi?**

Anne ve babanın çalışıyor olması durumunda ebeveynlerden birinin çalıştığı adresin kayıt alanındaki okula nakil yapılabilir.

**10) Ortaokulda öğrencilerin okula devamları zorunlu mudur?**

Zorunludur.

**11) Sınıf tekrarı var mıdır?**

20 gün devamsızlığı bulunan öğrencilere ve ŞÖK'le sınıf tekrar kararı olanlara sınıf tekrarı yaptırılır.





**12) Devamsızlıktan sınıf tekrarı yapılır mı?**

Sürekli devamsızlar ve yazılıya hiç girmeyen öğrenciler sınıfta kalır.

**13) Yaş itibarı ile mecburi öğrenim çağı dışına çıkan öğrenciler için okula devam nasıldır?**

Bitirdiği ders yılı sonuna kadar öğrenimlerini tamamlamak üzere en çok iki eğitim ve öğretim yılı daha okullarına devam ettirilir. Bu sürelerde tamamlayamazsa Öğrenim Belgesi düzenlenir ve kayıtları Açık Öğretim Ortaokuluna yapılır.

**14) Pansiyonlu okullarda veli işlerini kim yürütür?**

Okul yöneticilerinden birisi öğrenci velisi olarak belirlenir.

**15) Hakkında bakım tedbiri kararı ya da koruma kararı alınan çocukların iş ve işlemleri kim tarafından yürütülür?**

Kurum tarafından resmî yazı ile bildirilen kişiler tarafından yürütülür.

**16) Velisi bulunmayan yabancı uyruklu öğrencilerin velisi kimdir?**

Okul yöneticileri arasından veli tayin edilir.

**17) Öğrenciye kaç gün izin verilir?**

15 güne kadar izin verilebilir.



**18) Kaynaştırma öğrencilerinin başarıları nasıl değerlendirilir?**

Bireyselleştirilmiş eğitim programına (BEP) göre değerlendirilir.

**19) Evde eğitim hizmeti nedir?**

Sağlık problemi nedeniyle okula gidemeyecek durumda olduğu sağlık raporu ile belgelendirilen okul öncesi, ilkokul, ortaokul ve lise çağındaki özel eğitim ihtiyacı olan öğrenciler için evde sunulan eğitim hizmetidir.

**20) Evde eğitim hizmetinden kimler yararlanabilir?**

En az dört ay süreyle örgün eğitim kurumundan doğrudan yararlanamayacak durumda olduğunu sağlık raporu ile belgelendiren, özel eğitim ihtiyacı olan öğrenciler bu hizmetten yararlanabilir.





**21) Evde eğitim hizmeti kararını hangi kurumlar verir?**

RAM'ın bünyesinde oluşturulan özel eğitim değerlendirme kurulunca yapılan eğitsel değerlendirme ve tanılama sonucuna göre il/ilçe özel eğitim hizmetleri kurulunca alınan karar doğrultusunda öğrencilere evde eğitim hizmeti sunulmaktadır.

**22) Bir dersin sınav süresi kaç dakikadır?**

Bir dersin sınav süresi 40 dakikadır.

**23) Bir ders saati süresi kaç dakikadır?**

Bir ders saati 40 dakikadır.

**24) Teneffüsler en az kaç dakikadır?**

Teneffüsler en az 10 dakikadır.

**25) Tam gün öğretim yapan okullarda yemek ve dinlenme süreleri nedir?**

En az 40, en çok 90 dakikadır.

**26) Okullarda öğrenci kıyafetleri nasıl belirlenir?**

Bakanlıkça hazırlanan yönetmeliğe göre velilerle yapılan anket uygulaması da dikkate alınarak belirlenir.

**27) Sınıflarda okutulacak seçmeli dersler ne zaman, kim tarafından seçilir?**

4. sınıfın ikinci döneminden itibaren 5,6,7 ve 8. sınıflarda veli sorumluluğunda öğrenci tarafından seçilir.



### 28) Kaç seçmeli ders seçilebilir?

Seçmeli dersler: Ortaokullarda toplam 6 saat, imam hatip ortaokullarının 5, 6 ve 7. sınıflarında toplam bir saat, 8. sınıflarında okuyacak öğrenciler ise haftada toplam 2 saat seçmeli ders seçebileceklerdir.



### 29) Yapılamayan derslerin telafisi yapılır mı?

Ders yılı içinde doğal afet, öğretmensizlik ve benzeri nedenlerle boş geçen dersler için yetiştirme programları uygulanır.

### 30) Blok (ders birleştirme) ders yapılır mı?

Ortaokul ve imam-hatip ortaokullarında dersler blok olarak yapılabilir. Ancak her blok ders, iki ders saati süresini aşamaz.



**31) Öğrenci başarı değerlendirme kriterleri nelerdir?**

Öğrenciler sınavlar, ders etkinliklerine katılım ve varsa proje çalışmalarından alınan puanlara göre değerlendirilir.

**32) Bir dersten kaç sınav yapılacağı neye göre belirlenir?**

Tüm sınıflarda her dersten bir dönemde iki sınav yapılır.

**33) Sınav tarihleri öğrenciye ne zaman duyurulmalıdır?**

En az bir hafta önceden öğrencilere duyurulur.





**34) Öğrenciler bir günde en fazla kaç farklı dersten sınavaya girebilir?**

Bir sınıfta / şubede bir günde yapılacak sınav sayısı ikiyi geçmez.

**35) Öğrencinin sınava katılamama veya projesini zamanında teslim edememe durumunda ne yapılır?**

Veli gerekçesini en geç beş iş günü içinde okul yönetimine yazılı olarak bildirir.

**36) Karneler nasıl düzenlenir?**

Karneler e-Okul sisteminde yer alan puan çizelgeleri bilgilerine göre birinci ve ikinci dönem sonunda düzenlenir ve geri alınmaz.

**37) Etüt var mıdır? Ücretli midir?**

Yatılı bölge ortaokullarında vardır ve her gün iki ders saati yapılır. Ücretsizdir.

**38) Teşekkür ve takdir belgeleri için puan ortalamaları kaç olmalıdır?**

Puan ortalaması Türkçe dersinden 55.00, diğer derslerin her birinden 45.00 puandan aşağı olmamak şartı ile tüm derslerin dönem ağırlıklı puan ortalaması 70.00-84.99 olanlar “Teşekkür Belgesi”, 85.00 puan ve yukarı olanlar “Takdir Belgesi” ile ödüllendirilir.



**39) İftihar Belgesi hangi durumlarda verilir?**

Ulusal ve uluslararası yarışmalara katılarak ilk beş dereceye giren, çeşitli sosyal, kültürel ve sanatsal etkinliklerde üstün başarı gösteren öğrenciler “İftihar Belgesi” ile ödüllendirilir.

**40) Çocuk kulübü ve yetiştirme kursları var mıdır?**

Hafta sonu, yarıyıl ve yaz tatilinde öğrencilerin eğitim ve öğretimine destek sağlamak amacıyla yetiştirme kursları açılabilir.

**41) Destekleme ve Yetiştirme Kursları nedir?**

Öğrencilerimizin okuldaki derslerini tamamlama ve takviye etmesi için yıl içerisinde öğrenci ve velinin talebi doğrultusunda ücretsiz bir şekilde verilen kurslara denir.

**42) Destekleme ve Yetiştirme (hafta sonu) kursları zorunlu mudur?**

Hayır, zorunlu değildir.





**43) Destekleme ve Yetiştirme (hafta sonu) kursları kaç kişi ile açılır?**

Her bir kurs programına devam edecek sınıftaki öğrenci/kursiyer sayısı 10'dan az olamaz.

**44) Destekleme ve Yetiştirme (hafta sonu) kursları hangi branşlarda açılır? Kurslara başvuru nasıl yapılır?**

Ortaokullar, imam hatip ortaokulları ve ortaöğretim kurumlarının haftalık ders çizelgesinde bulunan derslerinden, Bakanlıkça ilan edilen derslerle sınırlı olarak veli ve öğrenci talebine göre açılacaktır.

Başvurular Milli Eğitim Bakanlığı tarafından belirlenen tarihler arasında EBA Kurs modülü (e-Kurs) üzerinden gerçekleştirilir.

**eBa**  
Eğitim, daima...







**45) Öğrencilerin olumsuz davranışları durumunda uygulanacak yaptırımlar nelerdir?**

Uyarma, kınama ve okul değiştirme yaptırımlarından biri uygulanır.

**46) Okulun ve öğrencilerin mallarına öğrencinin verdiği maddi zararı kim öder?**

O öğrencinin velisi öder.

### **YENİ LİSELERE ÖĞRENCİ YERLEŞTİRME SİSTEMİ**

**47) Liselere Öğrenci Yerleştirme Sisteminde kaç türlü yerleştirme vardır?**

İki türlü yerleştirme vardır. Bunlar:

1-Sınav puanı ile yerleştirme,

2-Sınav puanı olmadan yerel yerleştirmedir.

**48) Liselere yerleştirme için sınava girmek zorunlu mudur?**

Hayır, zorunlu değildir.

**49) Lise yerleştirmelerinde kimler sınava girmek zorundadır?**

Sınav puanıyla öğrenci alan okullara girmek isteyen öğrenciler Liseye Geçiş Sınavına girmek zorundadır.

**50) Sınav ne zaman yapılır? Sınava kimler müracaat eder?**

Sınav, Haziran ayında okullar kapanmadan yapılır. Sınava sadece 8. sınıf öğrencileri müracaat eder.



**51) Hangi liselere sınav puanı ile girilir?**

Merkezi Sınav Puanı ile öğrenci alan liselere sınavla girilir.

**52) Sınav kaç sorudan oluşur? Soruların derslere göre dağılımı nasıldır?**

Sınav 90 sorudan oluşur. Sınavda 20 Fen ve Teknoloji, 20 Matematik, 20 Türkçe, 10 İnkılap Tarihi ve Atatürkçülük, 10 Din Kültürü ve Ahlak Bilgisi, 10 Yabancı Dil sorusu sorulur.

**53) Sınav süresi kaç dakikadır? Açık uçlu soru var mıdır?**

Sözel bölüm için 75, sayısal bölüm için 60 toplam 135 dakika süre verilir. Sınav test şeklindedir. Açık uçlu soru yoktur.

**54) Liselere geçiş tercihleri nereden yapılır?**

Tercihler öğrenci ve velisi tarafından *e-Okuldan* ya da bulunduğu yere en yakın ortaokul/imam hatip ortaokulu müdürlüklerinden yapılır.





**55) Sınava giren Merkezi Sınav Puanına sahip olan öğrenciler nasıl tercih yapar?**

✓ Sınava giren öğrenciler **e-Okula** girerek:

- Yerel Yerleştirme İle Öğrenci Alan Okullar ekranından en az 1 en fazla 5 tercih yapabilir. İlk 3 tercih kayıt bölgesinden olmak zorundadır.

- Yapılan tercihlerde aynı okul türünden (Anadolu Lisesi, Mesleki ve Teknik Anadolu Lisesi, Anadolu İmam Hatip Lisesi ) en fazla 3 okul seçilebilir.

- Tüm öğrenciler Yerel Yerleştirme ile Öğrenci Alan Okullar ekranından tercihte bulunmak zorundadır.

✓ **Merkezi Sınavla Öğrenci Alan Okullar** tercih ekranından isteğe bağlı olmak üzere en az 1 en fazla 5 okul tercihinde bulunabilirler.

✓ **Pansiyonlu Okullar** tercih ekranından isteğe bağlı olmak üzere en az 1 en fazla 5 okul tercihinde bulunabilirler.

3 grupta toplam 15 okul tercihinde bulunabilirler.

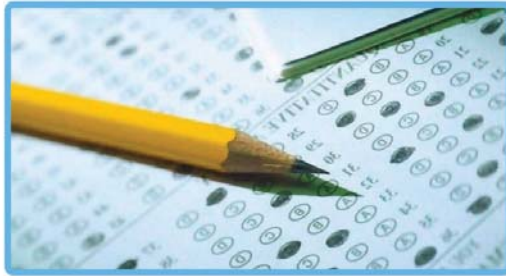



### 56) Sınava girmeyen öğrenciler nasıl tercih yapar?

Sınava girmeyen öğrenciler e-Okula girerek:

✓ **Yerel Yerleştirme İle Öğrenci Alan Okullar** ekranından ilk üç okulu kayıt alanından seçerek en fazla 5 okul tercihinde bulunur.

• Yapılan tercihlerde aynı okul türünden (Anadolu Lisesi, Mesleki ve Teknik Anadolu Lisesi, Anadolu İmam Hatip Lisesi ) en fazla 3 okul seçebilir.

✓ **Pansiyonlu Okullar** tercih alanından en fazla 5 okul tercihinde bulunabilirler.

### 57) Sınavla öğrenci alan okullara yerleştirme işlemi neye göre yapılır?

Sınavla yerleştirme işlemlerinde sınavla öğrenci alan okulların belirlenen kontenjanlarına puan üstünlüğü ve tercihleri doğrultusunda yerleştirme işlemi yapılır.

Merkezi sınav puanının eşitliği halinde sırasıyla:

- Ortaokul başarı puanı (OBP)
  - Doğum tarihine göre yaşı küçük olma durumu
  - Öğrencinin 8.,7. ve 6. sınıflardaki yılsonu başarı puanı (YBP) üstünlüğü
  - Okula özürsüz devamsızlık yapılan gün sayısının azlığı
  - Tercih önceliği
- durumlarına bakılarak yerleştirme yapılır.



**58)** *Sınavsız öğrenci alan okullara yerleştirme işlemi neye göre yapılır?*

- İkametgâh Adresi
- Ortaokulda Bulunuşluk
- Tercih Önceliği
- Ortaokuldaki Başarı Puanı
- Devam - Devamsızlık
- Yaş

**a) Kayıt Alanı (İkamet Adresi):**

• Öğrenciler, ikamet adresine göre bulunduğu “**Kayıt Alanı**”ndan okul tercih etmeleri durumunda, aynı okulu tercih eden “**Komşu Kayıt Alanı**”ndaki öğrencilerden daha avantajlıdır.

• “**Komşu Kayıt Alanı**”ndaki öğrenciler de “**Diğer**” Kayıt Alanlarını tercih eden öğrencilerden daha avantajlıdır.

ÖLÇÜT	DÜZEY
Kayıt Alanı	Kayıt Alanı
	Komşu Kayıt Alanı
	Diğer Kayıt Alanı



### **b) Ortaokulda Bulunuşluk:**

- Bulunduğu “**Kayıt Alanı**”nda bir ortaokulda okuyan öğrenci, “**Komşu Kayıt Alanı**”nda bir ortaokulda okuyan öğrenciye göre daha avantajlıdır.
- “**Komşu Kayıt Alanı**”nda okuyan öğrenci de “**Diğer**” Kayıt Alanlarında okuyan öğrenciye göre avantajlıdır.
- Aynı Kayıt Alanında bir ortaokulda okuyan öğrencilerden bulunduğu “**Kayıt Alanı**”nda bir ortaokulda **dönem** olarak fazla okuyan öğrenci az okuyanlara göre daha avantajlıdır.

<b>ÖLÇÜT</b>	<b>DÜZEY</b>
Ortaokulda Bulunuşluk	Kayıt Alanında Bir Ortaokulda 8 Dönem / 7 Dönem / 6 Dönem / 5 Dönem 4 Dönem / 3 Dönem / 2 Dönem / 1 Dönem
	Komşu Kayıt Alanında Bir Ortaokulda
	Diğer Kayıt Alanında Bir Ortaokulda



### **c) Tercih Önceliği:**

Öğrencilerin tercih sıralamaları yerleştirme bakımından avantaj sağlar.

ÖLÇÜT	DÜZEY
Tercih Önceliği	1. Tercih
	2. Tercih
	3. Tercih
	4. Tercih
	5. Tercih

### **d) Başarı Puanı:**

Öğrencilerin Ortaokuldaki Başarı Puanı yerleştirmede değerlendirilir.

• Ortaokul Başarı Puanı 80,00-100 başarı diliminde olan öğrenciler, 60,00-79,99 başarı diliminde olan öğrencilere göre daha avantajlıdır.

• 60,00-79,99 başarı diliminde olan öğrenciler de 60,00'in altında başarı diliminde olan öğrencilere göre daha avantajlıdır.

ÖLÇÜT	DÜZEY
Başarı Dilimleri	Ortaokul Başarı Puanı 80,00 - 100
	Ortaokul Başarı Puanı 60,00 - 79,99
	Ortaokul Başarı Puanı 60,00'in Altında



### **e) Devam - Devamsızlık:**

Öğrencilerin sekizinci sınıfta okula devam durumları yerleştirmede değerlendirilir.

- Özürsüz devamsızlığı 0-5 gün olan öğrenciler 5,5-10 gün olan öğrencilere göre;
- 5,5-10 gün devamsızlığı olan öğrenciler 10,5-15 gün olan öğrencilere göre;
- 10,5-15 gün devamsızlığı olan öğrenciler 15,5-20 gün olan öğrencilere göre;
- 15,5-20 gün devamsızlığı olan öğrenciler de 20 gün üzeri olanlara göre daha avantajlıdır.

<b>ÖLÇÜT</b>	<b>DÜZEY</b>
<b>Özürsüz Devamsızlığı</b>	0 - 5 gün
	5,5 - 15 gün
	15,5 - 20 gün
	20 günden fazla

### **f) Yaş:**

En son ölçüt olarak yaşça küçük olan öğrenciler öncelikli yerleştirilir.





**59) Özel okullara kayıt olan öğrenciler tercihte bulunabilir mi?**

Özel okullara kayıt olmuş olan öğrencilere e-Okul tercih ekranı açılmaz. Ancak tercih süresi içerisinde kayıtlarını iptal ettiren öğrenciler tercihte bulunabilirler.



**60) Nakiller nasıl yapılır?**

Tercih ve Yerleştirme takviminde belirtilen tarih ve sürelerde 4 dönemde yapılır. Her dönemde; **Merkezi sınav puanı ile öğrenci alan okullar** için en fazla 5 (beş), **Yerel yerleştirmeye öğrenci alan okullar** ve **Pansiyonlu okullar** için de en fazla 5 (beş) okul tercihi yapılabilir.

**61) Sınavsız öğrenci alan okulları tercih ederek ilk yerleştirmede tercihine yerleşen öğrencilerin nakil tercihleri nasıl yapılır?**

Nakil dönemlerinde tercihte bulunurken kayıt alanından okul ve farklı okul türü tercih etme zorunlulukları olmaz.



**62) Sınavsız öğrenci alan okulları tercih ederek ilk yerleştirmede tercihine yerleşemeyen öğrencilerin nakil tercihleri nasıl yapılır?**

Nakil tercihlerinde ilk 1 (bir) okulu kayıt alanından seçmek kaydıyla en fazla 5 (beş) okul tercihinde bulunabilirler.

Yapılan tercihlerde aynı okul türü tercih etme zorunluluğu yoktur.

**63) Sınavla öğrenci alan okula yerleşmiş olan bir öğrencinin nakille başka bir okula geçişi nasıl yapılır?**

Bulunduğu okula dilekçe vererek talepte bulunur. Gitmek istediği okulda kontenjan varsa nakil gidebilir. Taban puanı uygulaması yoktur.

**64) Sınavsız öğrenci alan okula yerleşmiş olan bir öğrencinin başka bir okula geçişi nasıl yapılır?**

Nakille yapılır. Kontenjan şartı aramaz.

**65) Nakillerde yerleşemeyen öğrenciler ne yapabilir?**

Nakillerde yerleşemeyen öğrenciler eylül ayının ilk haftasında İlçe Milli Eğitim Müdürlüğüne dilekçe ile başvurabilir. İlçe Milli Eğitim Müdürlüğü tarafından açık kontenjanı bulunan okullara yönlendirilir.



**66) Tercihler nasıl onaylanır? Tercihlerle ilgili düzeltme veya iptal yapılabilir mi?**

Tercihler okul müdürlüğü tarafından elektronik ortamda onaylanır. Tercih süreci devam ederken okul müdürlüğüne başvurularak başvurunun düzeltilmesi veya iptali istenebilir.

**67) Yapılan tercihlerin sorumluluğu kime aittir?**

Tercihlerin tercih ve yerleştirme kılavuzuna uygun olarak elektronik ortamda hatasız ve eksiksiz olarak yapılmasından öğrenci velisi, onaylanma işleminden ise okul müdürlüğü ve öğrenci velisi sorumludur.

**68) Tercihler yapıldıktan sonra yapılan işlemler nelerdir?**

Tercihler yapıldıktan sonra “Yerleştirme Tercihleri İçin Ön Çalışma Formu Ek-1” veli tarafından doldurulur, imzalanır. Okul müdürlüğü tarafından sisteme girilerek onaylandıktan sonra bir örneği imza karşılığı veliye verilir, diğer örneği okulda saklanır.





### 69) *Liselere yerleştirme sonuçları nereden öğrenilir?*

Öğrencilerin yerleştirme sonuçları <http://e-okul.meb.gov.tr> internet adresinden açıklanır. Ayrıca SMS ile bilgilendirilmek isteyen velilere mobil bilgilendirme servisi aracılığı ile yerleştirme sonuçları bildirilir.

### 70) *Merkezi Sınav Puanına itiraz edilebilir mi?*

Sınava giren öğrenciler; sınav soruları, cevap anahtarı ve sonuçları için itirazda bulunabilirler. İtiraz için öğrencilere tanınan süre, sınav sonuçlarının ilan edildiği tarih itibarıyla **5 iş günüdür**. İtiraz işlemleri, e-Okul internet sitesinin alt kısmındaki itiraz bölümü üzerinden yapılabilir. İtiraz işlemlerinin değerlendirilmeye alınabilmesi için 20 Türk Lirası itiraz ücretinin ödenmesi gerekir. İtiraz ücretleri;

- Ziraat Bankası; bankamatik ve internet bankacılığı
- Türkiye Halk Bankası; bankamatik ve internet bankacılığı,
- Türkiye Vakıflar Bankası; şubeler, bankamatik ve internet bankacılığı seçenekleri ile yapılabilir.

T.C. kimlik numarası, adres bilgisi, imzası, ATM fişi/banka dekontu bulunmayanların itirazları değerlendirilmeye alınmaz. Bunun dışında e-posta ve faks yolu ile yapılacak olan itirazlar da değerlendirilmez ve cevaplanmaz.



## Milli Eğitim Bakanlığı

e-İtiraz

İtiraz Adımları

1. Adayın(öğrencinin) T.C Kimlik numarası ve seri no bilgileri ile sisteme giriş yapılır.
2. Kılavuzda belirtilen itiraz ücreti var ise kılavuzda belirtilen bankalara adayın TC kimlik numarası bilgisi ile yatırılır.
3. İtiraz edilecek sınav veya grup tarama uygulaması seçilerek gerekli alanlar eksiksiz doldurulur.
4. Ekleniecek belge var ise belirtilen boyut ve uzantılara uygun hale getirilip eklenir.

### Mevcut İtirazlarınızın Durum ve Cevaplarını İtiraz Cevap Kısmından Takip Edebilirsiniz

İtiraz Başvuru

İtiraz Cevap

Cevaplarınızı İtiraz Cevap kısmından takip edebilirsiniz.

#### 1.Sınavla Öğrenci Alacak Ortaöğretim Kurumlarına İlişkin Merkezi Sınav

Kılavuz için [tıklayınız](#).

#### 2. Bireysel Değerlendirme İtiraz (BİLSEM)

Kılavuz için [tıklayınız](#).

BİLSEM itirazları ile ilgili sorularınız için

mail : [oer\\_ozelyetenek@meb.gov.tr](mailto:oer_ozelyetenek@meb.gov.tr)



## 71) Bahçelievler’de sınav puanı ile öğrenci alan Anadolu Liseleri hangileridir?

Bahçelievler’de sınav puanı ile öğrenci alan Anadolu Liseleri şunlardır:

- Prof. Dr. Mümtaz Turhan Sosyal Bilimler Lisesi
- Adnan Menderes Anadolu Lisesi
- Bahçelievler Anadolu Lisesi (İngilizce-Almanca)
- Dede Korkut Anadolu Lisesi



*Prof. Dr. Mümtaz Turhan Sosyal Bilimler Lisesi*



*Adnan Menderes Anadolu Lisesi*



*Bahçelievler Anadolu Lisesi (İngilizce-Almanca)*



*Dede Korkut Anadolu Lisesi*



**72) Bahçelievler’de sınav puanı ile öğrenci alan Anadolu İmam Hatip Liseleri hangileridir?**

Bahçelievler’de sınav puanı ile öğrenci alan Anadolu İmam Hatip Liseleri şunlardır:

- 15 Temmuz Şehitleri Anadolu İmam Hatip Lisesi (Erkek)
- Şehit Mehmet Karaaslan Uluslararası Kız Anadolu İmam Hatip Lisesi (Kız)



*15 Temmuz Şehitleri  
Anadolu İmam Hatip Lisesi (Erkek)*



*Şehit Mehmet Karaaslan Uluslararası Kız  
Anadolu İmam Hatip Lisesi (Kız)*



**73) Bahçelievler’de sınav puanı ile öğrenci alan Mesleki ve Teknik Anadolu Liseleri hangileridir?**

Bahçelievler’de sınav puanı ile öğrenci alan Mesleki ve Teknik Anadolu Liseleri şunlardır:

- Aydın Doğan MTAL (Radyo-TV-Gazetecilik)
- İMMİB Erkan Avcı MTAL (Elektrik-Elektronik Teknolojileri - Tasarım Teknolojileri)
- Siyavuşpaşa MTAL (Yiyecek-İçecek Hizmetleri - Grafik - Fotoğraf Alanı)
- Şehit Erol Olçok MTAL (Raylı Sistem Tek. - Endüstriyel Otomasyon Tek.)



*Aydın Doğan MTAL  
(Radyo-TV-Gazetecilik)*

*İMMİB Erkan Avcı MTAL  
(Elektrik-Elektronik - Tasarım Teknolojileri)*







*Siyavuşpaşa MTAL  
(Yiyecek-İçecek Hizmetleri-Grafik-Fotoğraf Alanı)*



*Şehit Erol Olçok MTAL  
(Raylı Sistem Tek. - Endüstriyel Otomasyon Tek.)*

**74) Haftalık ders saati bakımından normal Anadolu Liseleri ile Anadolu İmam Hatip Liseleri arasında fark var mıdır?**

Fark yoktur. Her iki okul türünde de aynı ders çizelgesi uygulanır. Anadolu İmam Hatip Liselerinde ilave dersler vardır.

**75) Özel okullara nasıl yerleşilir?**

Sınavla öğrenci alan kolejler ayrı bir sınav yapmaz, merkezi sınav sonuçlarını dikkate alır.



76) *Kaynaştırma ve özel eğitim öğrencileri liseye geçiş sınavına girerler mi? Sorular aynı mıdır?*

Kaynaştırma ve özel eğitim öğrencileri liseye geçiş sınavına girerler ve sorular aynıdır.



77) *YÖBİS nedir?*

Yabancı Öğrenci Bilgi İşlemi Sistemidir. (<http://yobis.meb.gov.tr/>)

yobis

E-Posta Adresi

Kullanıcı Adı

Şifre

GİRİŞ



**78) Yabancı uyruklu öğrenciler liseye geçiş sınavına girer mi?**

Türkiye Cumhuriyeti vatandaşlığı verilmiş olan misafir öğrenciler sınava girebilirler. Ancak geçici vatandaşlık verilmiş olan misafir öğrenciler sınava giremezler.



**79) Sağlık durumları veya bedensel engelleri nedeniyle uygulamalı derslere giremeyecek durumda olan öğrenciler ne yapmalıdır?**

Sağlık kurum ve kuruluşlarından alacakları raporla durumlarını belgelendirmek zorundadır.

**80) Özel eğitim kurumlarından nasıl yararlanılır?**

Öğrenciler ihtiyaçları doğrultusunda RAM raporları ile özel eğitim kurumlarına başvurabilirler.



**81) Kaynaştırma ve özel eğitim öğrencilerine sınıf tekrarı yaptırılır mı?**

Velinin yazılı talebi üzerine bir defaya mahsus olmak üzere sınıf tekrarı yaptırılabilir.

**82) Ortaokul ve imam-hatip ortaokulu öğrencileri nöbet tutar mı?**

Öğrenci ders saatleri dışındaki zamanda nöbet tutar.

**83) Veli öğrencinin okul başarısını ve devamsızlığını nasıl takip edebilir?**

Öğrencinin hem ders notlarını, hem gireceği sınavların tarihlerini hem de devamsızlık sayısını öğrenmek isteyen velilere yönelik Milli Eğitim Bakanlığının merkezi bir hizmeti vardır. Bu hizmetin ismi “e-Okul Veli Bilgilendirme Sistemi”dir. Bu sisteme aylık 2 TL karşılığı üye olunması mümkündür. Sisteme kayıt olmak isteyen veliler 8383’e öğrencinin TC Kimlik numarasını mesaj göndererek, sisteme dâhil olabilirler.





**84) Öğrencinin Destek Eğitim Odasında hangi derslerden destek alacağı nasıl belirlenir?**

Öğrencinin Destek Eğitim Odasında hangi derslerden destek alacağı, BEP Geliştirme Biriminin önerileri doğrultusunda okulun Rehberlik ve Danışma Hizmetleri Yürütme Komisyonunca belirlenir. Derslerin belirlenmesinde, öğrencinin öncelikli ihtiyaçları göz önünde bulundurulur.



**85) Okuldan alınan öğrenim belgesi veya diplomasını kaybedenler ile ilgili ne gibi işlemler yapılır?**

2012 yılından önce öğrenim belgesi veya diplomasını kaybedenler okul müdürlüğüne bir dilekçe ile başvururlar. Diploma Kayıt Örneği verilir.



**86) FATİH Projesi kapsamında Etkileşimli Tahta ile eğitim hangi okullarımızda bulunmaktadır?**

Altyapısı oluşturularak tüm okul, derslik, öğretmen ve öğrencilerimize ulaştırılması hedeflenmiştir.



**87) Herhangi bir sorunla karşılaştığımda nereye şikâyette bulunabilirim?**

Herhangi bir sorunla karşılaştığınızda okul idaresine başvurabilirsiniz. Okul idaresi ile çözüm bulamadığınız sorunlarınız için bulunduğunuz ilçenin İlçe Milli Eğitim Müdürlüğüne başvurabilirsiniz.



**88) Okul çevresinde yaşanabilecek olumsuzluklara karşı nasıl önlemler alınmaktadır?**

Okul çevresinde yaşanabilecek olumsuzluklara karşı her okula bir polis görevlendirilmektedir. Bu polisler eğitim öğretim dönemi boyunca okul ile sürekli irtibat halindedir.



**“GÜVENLİ OKUL  
GÜVENLİ EĞİTİM  
PROJESİ”**

**BU YIL DA DEVAM EDİYOR**





**89) Okullarımızda ve okul çevresinde uyuşturucu ve madde bağımlılığı ile nasıl mücadele edilmektedir?**

Uyuşturucu ve madde bağımlılığı ile mücadele için okullarda Mobil Okul Timleri(MOT) kurulmuştur. Mobil Okul Timleri öğrenciler, öğretmenler, okul yöneticileri, okul aile birlikleri, veliler ve okul servis işletmecileri ile işbirliği içerisinde çalışmalarını yürütmektedir. Ayrıca Mobil Okul Timleri suç veya suçun şüphesi durumunda dahi gerekli işlemleri hızlıca yapmaktadır. Uyuşturucu madde ile ilgili herhangi bir bulguya rastlandığında ise anında müdahalede bulunmaktadırlar.







## İLÇEMİZDEKİ ORTAOKULLAR

OKUL ADI	ADRES	TELEFON
1 AHMET ŞİŞMAN İMAM HATİP ORTAOKULU	KOCASINAN MERKEZ MAH. KIZILELMA CADDE NO:4 PK:34192 BAHÇELİEVLER/İSTANBUL	(212) 651 92 13
2 ATA ORTAOKULU	ÇOBANÇEŞME MAH. NAGİHAN SK. NO: 1 BAHÇELİEVLER / İSTANBUL	(212) 652 69 67
3 BAĞLAR ORTAOKULU	SOĞANLI MAH. ALBAYRAK SK. BAĞLAR İ.Ö.K BLOK NO: 1-5 İÇ KAPI NO: 1 BAHÇELİEVLER / İSTANBUL	(212) 677 94 00
4 BAHÇELİEVLER BELEDİYESİ İMAM HATİP ORTAOKULU	SIYAVUŞPAŞA MAH. MUSTAFA KEMALPAŞA CAD. NO: 1 İÇ KAPI NO: 1 BAHÇELİEVLER / İSTANBUL	(212) 502 98 31
5 BAHÇELİEVLER KUMPORT ORTAOKULU	BAHÇELİEVLER MAH. ÇAY ÇİÇEĞİ SK. NO: 1B BAHÇELİEVLER / İSTANBUL	(212) 442 24 05
6 BAHÇELİEVLER İMAM HATİP ORTAOKULU	ŞİRİNEVLER MAH. KAZIM KARABEKİR CAD. NO: 28 BAHÇELİEVLER / İSTANBUL	(212) 603 51 68
7 BÜLENT ECEVİT ORTAOKULU	KOCASINAN MERKEZ MAH. HASTANE CAD. BÜLENT ECEVİT İ.Ö.O BLOK NO: 11 İÇ KAPI NO: 1 BAHÇELİEVLER / İSTANBUL	(212) 654 93 56
8 DR. REFİK SAYDAM ORTAOKULU	BAHÇELİEVLER MAH. NACİ KASIM CADDESİ ERDE SOKAK NO: 9 BAHÇELİEVLER / İSTANBUL	(212) 556 06 82
9 EMİR SULTAN ORTAOKULU	YENİBOSNA MERKEZ MAH. YILDIRIM BAYEZİT CADDESİ KEREM 1 SK. NO: 7 BAHÇELİEVLER / İSTANBUL	(212) 653 68 01
10 KAZIM KARABEKİR ORTAOKULU	BAHÇELİEVLER MAH. EFE SK. KAZIM KARABEKİR ANAOKULU BLOK NO: 3/1 BAHÇELİEVLER / İSTANBUL	(212) 555 90 31
11 KEMAL HASOĞLU İMAM HATİP ORTAOKULU	BAHÇELİEVLER MAH. MEHMET AKİF CAD. KEMAL HASOĞLU İ.Ö. BLOK NO: 18 BAHÇELİEVLER / İSTANBUL	(212) 641 45 29
12 KUDRET SARACOĞLU İMAM HATİP ORTAOKULU	ÇOBANÇEŞME MAHALLESİ, KÖYCEĞİZ SK. NO:2, 34196 BAHÇELİEVLER /İSTANBUL	(212) 551 26 20
13 KULELİ ORTAOKULU	FEVZİ ÇAKMAK MAH. YILDIRIM BEYAZIT CAD. NO: 3 BAHÇELİEVLER / İSTANBUL	(212) 551 10 27
14 MEHMET AKİF ERSOY ORTAOKULU	KOCASINAN MERKEZ MAH. SAKIP SABANCI CAD. NO: 4 BAHÇELİEVLER / İSTANBUL	(212) 550 79 26
15 MİMAR SİNAN İMAM HATİP ORTAOKULU	KOCASINAN MERKEZ MAH. KIZILIRMAK SK. OKUL BLOK NO: 4 BAHÇELİEVLER / İSTANBUL	(212) 651 33 96
16 15 TEMMUZ ŞEHİTLERİ ANADOLU İMAM HATİP ORTAOKULU	YENİBOSNA MERKEZ MAH. 1.ASENA SK. FATİH KOLEJİ SİTESİ 25.YIL EĞT.TES. BLOK NO: 21 İÇ KAPI NO: 1 BAHÇELİEVLER / İST.	(212) 599 22 00
17 ORGENERAL EŞREF BİLİS ORTAOKULU	SIYAVUŞPAŞA MAH. MUSTAFA KEMALPAŞA CAD. NO: 1 İÇ KAPI NO: 1 BAHÇELİEVLER / İSTANBUL	(212) 555 15 12



## İLÇEMİZDEKİ ORTAOKULLAR

OKUL ADI	ADRES	TELEFON
18 ŞEHİT ERHAN BULUT ORTAOKULU	HÜRRİYET MAH. KAVAKTEPE SK. NO: 1 İÇ KAPI NO: 2 BAHÇELİEVLER / İSTANBUL	(212) 452 89 16
19 ŞEHİT MAHİR AYABAK İMAM HATİP ORTAOKULU	KOCASINAN MERKEZ MAH. TAVUKÇU SK. NO: 1 BAHÇELİEVLER / İSTANBUL	(212) 652 04 25
20 ŞEHİT MEHMET KARAASLAN İMAM HATİP ORTAOKULU	BAHÇELİEVLER MAH. ERDE SK. AKLIN SİTESİ D BLOK NO: 12 İÇ KAPI NO: 13 BAHÇELİEVLER / İSTANBUL	(212) 553 25 26
21 ŞAİR ZİHNİ ORTAOKULU	ŞİRİNEVLER MAH. KAZIM KARABEKİR CAD. NO: 27 BAHÇELİEVLER / İSTANBUL	(212) 551 70 68
22 ŞEHİT OKTAY DEMİRÜREK ORTAOKULU	CUMHURİYET MAH. ŞEKER SK. NO: 2 İÇ KAPI NO: 1 BAHÇELİEVLER / İSTANBUL	(212) 539 37 40
23 MUSTAFA KEMAL ORTAOKULU	CUMHURİYET M. URBAN S. NO: 41 BAHÇELİEVLER / İSTANBUL	(212) 436 72 13
24 PROF. DR. OSMAN ÖZTÜRK İMAM HATİP ORTAOKULU	YENİBOSNA MERKEZ MAH. ZİYA TAŞKENT SK. NO:16 YENİBOSNA BAHÇELİEVLER / İSTANBUL	(212) 515 93 49
25 YENİBOSNA ORTAOKULU	ZAFER MAH. BAKI SK. NO: 1 BAHÇELİEVLER / İSTANBUL	(212) 551 22 63
26 YENİBOSNA İMAM HATİP ORTAOKULU	YENİBOSNA MERKEZ MAH. ZİYA TAŞKENT SK. NO:16 YENİBOSNA BAHÇELİEVLER / İSTANBUL	(212) 515 93 49
27 YENİBOSNA FATİH ORTAOKULU	YENİBOSNA MERKEZ MAH. ZİYA TAŞKENT SK. NO: 16 BAHÇELİEVLER / İSTANBUL	(212) 651 52 77
28 YUNUS EMRE İMAM HATİP ORTAOKULU	SOĞANLI MAH. ŞENGÜL SK. NO: 11 BAHÇELİEVLER / İSTANBUL	(212) 641 24 35
29 VALİ RECEP YAZICIOĞLU ORTAOKULU	ZAFER MAH. EMİR SULTAN SK. RECEP YAZICIOĞLU İ.Ö.O BLOK NO: 5 BAHÇELİEVLER / İSTANBUL	(212) 654 52 94

Bahçelievler Milli Eğitim Müdürlüğü'nün

# YAYINLARI



DERGİ



KİTAP

KİTAP

GAZETE



<https://bahcelievler.meb.gov.tr/>

# Herkes için Her yerde **Önce Eğitim**



## **BAHÇELİEVLER İLÇE MİLLİ EĞİTİM MÜDÜRLÜĞÜ**

Şirinevler Mah. Barbaros Cad. Hükümet Konağı Kaymakamlık Kat 4  
Bahçelievler / İSTANBUL

**Tel : 0212 442 25 41 - 42 | Fax : 0212 442 28 58**



Bahcelievler Mem



BahcelievlerMEM



Bahcelievler Mem



T.C.

**Bahçelievler Kaymakamlığı**

**İlçe Milli Eğitim Müdürlüğü**

**Adres:Şirinevler Mah. Barbaros Cad. Hükümet Konağı**

**Kaymakamlık Kat:4 Bahçelievler/İstanbul**

**Tel: 0(212) 442 25 41 - 42 Faks: 0 (212) 442 28 58**



<http://bahcelievler.meb.gov.tr>



BahcelievlerMEM



Bahcelievler Mem

**15 TEMMUZ'U UNUTMADIK, UNUTMAYACAĞIZ!**